

# Domov Černovice – Lidmaň, příspěvková organizace

Dobešovská 1, 394 94 Černovice

IČO: 70659001



## Výroční zpráva o činnosti a hospodaření za rok 2022



Domov Černovice – Lidmaň je samostatnou příspěvkovou organizací.

Zřizovatel organizace: Kraj Vysočina

Sídlo organizace: Dobešovská 1, 394 94 Černovice

Pracoviště Černovice: Dobešovská 1, 394 94 Černovice

Pracoviště Lidmaň: Lidmaň 91, 395 01 Pacov

IČO: 70659001

DIČ: CZ70659001

Telefon: 565 427 111

E-mail: [reditel@domcl.cz](mailto:reditel@domcl.cz)

www: domcl.cz

#### Pracoviště Černovice:

Pracoviště Domova Černovice – Lidmaň v Černovicích je umístěno v areálu památkově chráněného zámku. K objektu přiléhá lesopark o rozloze cca 28 ha. Posledním majitelem panství byl šlechtický rod Loewenstein – Wertheim – Freudenburg z Frankfurtu nad Mohanem. V roce 1945 přešel majetek do vlastnictví státu na základě dekretu o konfiskaci německého majetku. V období 1945 – 1962 sloužil zámek různým účelům – kasárna, rekreační zařízení, TJ Sokol, sklady, byty a v neposlední řadě jako pobočka Psychiatrické léčebny v Jihlavě (1955 – 1962). Roku 1962 byl v zámku zřízen ÚSP pro mentálně postižené děti pod řízením ONV Pelhřimov. Od roku 1967 přešla zřizovatelská funkce na JčKNV v Českých Budějovicích. V roce 1973 se stal ÚSP Černovice sídlem Krajského ústavu sociální péče pro děti a mládež, který zpočátku zahrnoval 6 ústavů a postupně do roku 1990 spravoval 13 ústavů pro mentálně postižené v Jihočeském kraji s celkovou kapacitou 1 193 lůžek.

Po zrušení krajů a krajských organizací byl ústav od 1.1.1991 převeden pod MPSV jako diagnostický ústav pro mentálně postižené. V roce 2002 se stal zřizovatelem organizace Kraj Vysočina.

#### Pracoviště Lidmaň:

S budováním sociálního zařízení v obci Lidmaň se začalo v roce 1980, kdy bylo třeba řešit vysokou poptávku po místech v azylových zařízeních. Byla zakoupena budova bývalé školy, která řadu let nesloužila svému původnímu účelu. Tehdejší zřizovatel, KÚSP Černovice, zakoupil k budově hektarový pozemek, na kterém v následujících letech vyrostly další budovy. Původně plánovaná kapacita zařízení 45 míst pro chlapce v dorostovém věku se v dalších letech zvýšila až na 104 míst. V současné době jsou obyvateli domova v Lidmani muži i ženy.

Od 1.1.1991 byl zřizovatelem zařízení Okresní úřad Pelhřimov. V roce 2003 se zřizovatelem stal Kraj Vysočina.

Na základě rozhodnutí Zastupitelstva Kraje Vysočina č. 0451/05/2020/ZK ze dne 8.9.2020 došlo dnem 1.1.2021 ke sloučení Domova Lidmaň, příspěvkové organizace jako organizace zanikající s Domovem Kopretina Černovice jako organizací přejímající.

Dle usnesení Zastupitelstva Kraje Vysočina č. 0529/07/2020/ZK ze dne 1.12.2020 došlo ke změně názvu přejímající organizace ke dni 1.1.2021 z Domov Kopretina Černovice, příspěvková organizace na Domov Černovice – Lidmaň, příspěvková organizace.

### **Vize organizace:**

Vytváříme domov dětem, mládeži a dospělým se zdravotním postižením, kteří vzhledem ke své sociální situaci nemohou žít v přirozeném prostředí. Máme zájem na rozvoji přirozených vazeb s okolím a rodinou.

### **Poslání:**

Posláním organizace je vytváření náhradního domova pro děti, mládež a dospělé s mentálním a kombinovaným postižením v celoročním pobytu, kteří vzhledem ke svému mentálnímu či kombinovanému postižení nemohou žít v přirozeném prostředí.

Poskytování sociální služby je vedeno s důrazem na respektování práv klientů, přátelskou atmosféru a příjemné prostředí. Poskytujeme klientům podporu podle individuálních potřeb v dosahování co největší soběstačnosti při zvládání běžných životních situací. Snažíme se o jejich maximální začlenění do běžné společnosti. Služba je poskytována na dvou pracovištích: Černovice a Lidmaň.

### **Poskytované služby:**

- ◆ poskytování trvalého ubytování
- ◆ poskytování stravy a pomoci při jejím přijímání
- ◆ pomoc při osobní hygieně a poskytnutí podmínek pro osobní hygienu
- ◆ podpora při zvládání běžných úkonů péče o vlastní osobu
- ◆ podpora celoživotního vzdělávání a aktivizační činnosti
- ◆ zabezpečení plnění školní docházky v základní škole speciální a praktické škole
- ◆ pomoc při uplatňování práv, oprávněných zájmů a při obstarávání osobních záležitostí
- ◆ ošetrovatelská a rehabilitační péče
- ◆ podpora klientů při uplatnění na trhu práce
- ◆ kulturní, sportovní, společenské a zájmové činnosti
- ◆ terapie – pracovní terapie, muzikoterapie, arteterapie...
- ◆ podpora při tuzemské a zahraniční rekreaci
- ◆ pracovní výchova, profesní příprava a pracovní zapojení na chráněném pracovišti
- ◆ podpora k soběstačnosti a zprostředkování kontaktu se společenským okolím

### **Cílová skupina klientů:**

Služba je určena dětem, mládeži a dospělým se všemi stupni mentálního postižení, přidruženým smyslovým i tělesným postižením a s autistickými rysy, kteří jsou schopni soužití v kolektivu svých vrstevníků.

Věkové rozpětí pro přijetí do služby: od 3 let

## **Komu neposkytujeme sociální službu:**

V souladu s §91 odstavec č. 3 zák. č. 108/2006 Sb. o sociálních službách ve znění pozdějších předpisů může poskytovatel sociálních služeb odmítnout uzavřít smlouvu o poskytování sociálních služeb z následujících důvodů:

- neposkytuje-li sociální službu, o kterou osoba žádá, a to i s ohledem na vymezení okruhu osob v registru poskytovatelů sociálních služeb (zájemce o službu požaduje služby, na které nemá poskytovatel registraci) např. osoby se zdravotním postižením bez mentálního postižení,
- zdravotní stav osoby, která žádá o poskytnutí pobytové sociální služby, vylučuje poskytnutí takové sociální služby.

Poskytnutí pobytové sociální služby podle s §91 odstavec č. 3 zák. č. 108/2006 Sb. o sociálních službách ve znění pozdějších předpisů, v souladu s § 36 vyhlášky č. 505/2006 Sb., kterou se provádějí některá ustanovení zákona o sociálních službách se vylučuje:

- zdravotní stav osoby vyžaduje poskytnutí ústavní péče ve zdravotnickém zařízení,
- osoba není schopna pobytu v zařízení sociálních služeb z důvodu akutní infekční nemoci,
- chování osoby z důvodu duševní poruchy by závažným způsobem narušovalo kolektivní soužití, např. osoby, které vyžadují pobyt na uzavřeném oddělení pod pravidelným psychiatrickým dohledem včetně klientů, kteří svým chováním, agresivními projevy a psychiatrickou diagnózou (psychotici, schizofrenici, alkoholici, drogově závislí – toxikomani) výrazně narušují společné soužití se svými spolubydlicími a s personálem,
- osoby závislé na omamných látkách (alkohol, drogy apod.).

## **Cíle služby:**

Služba podporuje:

- ◆ zařazení všech dětí do povinné školní docházky, případně stanovení jiného způsobu vzdělávání podle školského zákona
- ◆ zařazení klientů po ukončení povinné školní docházky do pracovní terapie a jejich zapojení do pracovních aktivit na volném trhu práce
- ◆ kontakt klientů se společenským prostředím a začlenění klientů do zájmových aktivit (kroužky, spolky)
- ◆ zajištění zdravotní a ošetrovatelské péče

## **Základní zásady poskytování služeb:**

- ◆ individuální a partnerský přístup ke klientovi
- ◆ při plánování služby se vychází z potřeb, zájmů a přání klienta
- ◆ uplatňování práva klientů aktivně se podílet na plánování a průběhu poskytované služby
- ◆ pravidelné vyhodnocování potřeb a rozsahu poskytovaných služeb klientovi
- ◆ podpora sebeobsluhy a samostatnosti
- ◆ podpora samostatného rozhodování o svém životě
- ◆ ochrana soukromí klienta
- ◆ speciální přístup ke klientům s autistickými rysy
- ◆ podpora klientů v rozvíjení vztahů s vlastními rodinami a partnery
- ◆ maximální podpora klientů ve využívání dostupných služeb v obci a v okolí

**Poskytované sociální služby – registrované podle zákona č. 108/2006 Sb. v platném znění rozhodnutím Krajského úřadu Kraje Vysočina:**

- domov pro osoby se zdravotním postižením
- chráněné bydlení
- odlehčovací služby
- sociálně terapeutické dílny

**Doplňkové činnosti:**

- organizování vzdělávacích kurzů a doškolování pracovníků v oblasti služeb sociální péče
- správa vlastního bytového fondu
- zajišťování stravování pro účastníky rekreačně rehabilitačních a školicích pobytů, případně dalších osob
- pronájem volné ubytovací kapacity, provozních místností a movitého majetku
- autoprovoz vlastními dopravními prostředky nad rámec jejich činnosti potřebné pro chod organizace
- nákup a prodej zboží
- pronájem bazénu
- výroba elektřiny

Výkon této doplňkové činnosti nesmí narušovat plnění hlavního účelu, k němuž byla organizace zřízena a sleduje se odděleně.

**Vedoucí zaměstnanci:**

Ředitel:	Mgr. Luboš Milichovský (reditel@domcl.cz)
Zástupce ředitele, vedoucí úseku ekonom.:	Jana Hovorková (ekonom@domcl.cz)
Vedoucí úseku soc. péče Černovice:	Mgr. Ludmila Míková (vedoucibydleni.ce@domcl.cz)
Vedoucí úseku soc. péče Lidmaň:	Marie Vyhnálková (vedoucibydleni.li@domcl.cz)
Vedoucí úseku zdravotního:	Mgr. Eva Kubů (vrchnisestra@domcl.cz)
Vedoucí úseku provozního:	Jiří Pražák (hospodar.li@domcl.cz)

Celková lůžková kapacita domova:	246 lůžek v domově pro osoby se ZP 11 lůžek v chráněném bydlení 10 lůžek odlehčovací služby 40 míst v sociálně terapeutických dílnách
----------------------------------	--

## Základní údaje o uživateli služby:

Přehled o počtech uživatelů k 31.12.2022

	děti do 18 let	muži	ženy	celkem
Počet uživatelů k 1.1.2022	20	160	75	255
Přijato v roce 2022	2	4	2	8
Ukončen pobyt v roce 2022	2	10	2	14
Přemístěn do jiného zařízení	0	1	0	1

Složení uživatelů dle krajů k 31.12.2022

Kraj Vysočina	229
Ústecký kraj	0
Liberecký kraj	0
Plzeňský kraj	2
Karlovarský kraj	0
Pardubický kraj	0
Královéhradecký kraj	0
Středočeský kraj	2
Praha	0
Jihočeský kraj	18
Olomoucký kraj	0
Moravskoslezský	0
Jihomoravský	0
Zlínský kraj	1

Věkové složení uživatelů

3-6 let	0
7-12 let	7
13-18 let	13
19-26 let	37
27-65 let	187
66-75 let	3
76 a více let	1
Průměrný věk	38,9
Částečná způsobilost	299
Svéprávný	18

Příspěvek na péči

1. stupeň	18
2. stupeň	96
3. stupeň	55
4. stupeň	75
bez příspěvku na péči	4

## Ubytování uživatelů k 31.12.2022

### Domov pro osoby se zdravotním postižením

Počet lůžek	1	2	3 a více
Počet pokojů	120	46	12

### Chráněné bydlení

Počet lůžek	11
-------------	----

### Základní personální údaje:

K 31.12.2022 pracovalo v Domově Černovice - Lidmaň 193 zaměstnanců. V přímé péči pracovalo 132 pracovníků, z toho 4 pracovníci pouze noční směny.

### Členění zaměstnanců podle věku a pohlaví – 31.12.2022

	<b>ženy</b>	<b>muži</b>	<b>celkem</b>	<b>%</b>
do 20 let	0	0	0	0
21-30 let	12	2	14	7
31-40 let	15	5	20	10
41-50 let	59	7	66	34
51- 60 let	56	11	67	35
61 a více let	17	9	26	14
celkem	159	34	193	100
%	82	18	100	

### Členění zaměstnanců podle vzdělání

<b>Dosažené vzdělání</b>	<b>ženy</b>	<b>muži</b>	<b>celkem</b>	<b>%</b>
Základní vzdělání	9	1	10	5
Střední odborné s výučním listem	60	10	70	36
Střední odborné s maturitou a výučním listem	8	6	14	7
Úplné střední všeobecné	1	1	2	1
ÚSO	66	11	77	40
Vyšší odborné	4	0	4	2
Vysokoškolské	12	4	16	9
Celkem	160	33	193	100

Složení zaměstnanců podle profesí k 31.12.2022

THP	11
SZP	20
NZP	3
PZP	6
Vychovatel	0
Pracovník sociální péče	104
Sociální pracovník	3
Stravovací provoz	15
Prádelna	6
Údržba, kotelna	11
Úklid	14
ÚP – veřejně prospěšné práce (ÚP-VPP)	0

Trvání pracovního poměru zaměstnanců

Doba trvání	Počet	%
do 5 let	60	31
do 10 let	24	13
do 15 let	26	13
do 20 let	26	13
nad 20 let	57	30
celkem	193	100

Celkový údaj o vzniku a skončení pracovních poměrů zaměstnanců v roce 2022

	Počet
Nástupy	13
Odchody	18
z toho: mateřská dovolená	1
starobní důchod	4
úmrtí	0
invalidní důchod	1

ÚP - VPP	
Nástup	0
Odchod	0

Stav zaměstnanců a průměrná mzda

Průměrný přepočtený evidenční stav zaměstnanců	187,71
Průměrná mzda na 1 zaměstnance v Kč	37 229,00
Mzdové náklady v tis. Kč	83 862,00

## **Vzdělávání zaměstnanců:**

Všichni pracovníci v přímé péči prošli v roce 2022 vzdělávacími semináři a stážemi v rozsahu minimálně 24 hodin.

### Pracovníci v přímé péči

Pohybové aktivity jako aktivizační činnost pro zdravý životní styl osob s hendikepem  
Mindfulness (všímavost) jako cesta k osobnímu štěstí a spokojenosti  
První pomoc  
Prevence syndromu vyhoření  
Poruchy autistického spektra  
Úvod do metody BPS  
Ochrana práv uživatelů sociálních služeb  
Péče o klienty s PAS  
Odborná konference pro vedoucí pracovníky DPS a DOZP  
Zavedení ošetřovatelské dokumentace  
Zdravotní péče v sociálních službách  
E-recepty DČL, odborná péče, principy péče, práva a povinnosti  
BOZP a PO  
Řidiči – referenti

### Sociální pracovníce

Prevence závislosti klienta na sociální službě  
Jak si zdravě nastavit hranice  
Jak zvládnout syndrom vyhoření  
Přestaňte na mě křičet ...Přístup ke klientovi  
Sociální práce s agresivním klientem  
BOZP a PO  
Řidiči – referenti

### Úsek ekonomický

Metodika tvorby finančních plánů  
Zásobník akcí PO ve vazbě na střednědobý plán  
Metodický den pro ekonomy  
Seminář pro PO  
Daňová e-konference  
Novela ZP  
BOZP a PO  
Řidiči – referenti

### Úsek provozní

Požární hlídky  
Nebezpečné odpady  
Motorové pily  
Obsluha kotlů  
Tlakové nádoby  
BOZP a PO  
Řidiči – referenti

### Úsek stravování

Hygienické minimum  
Cygnus – stravovací provoz  
BOZP a PO  
Řidiči - referenti

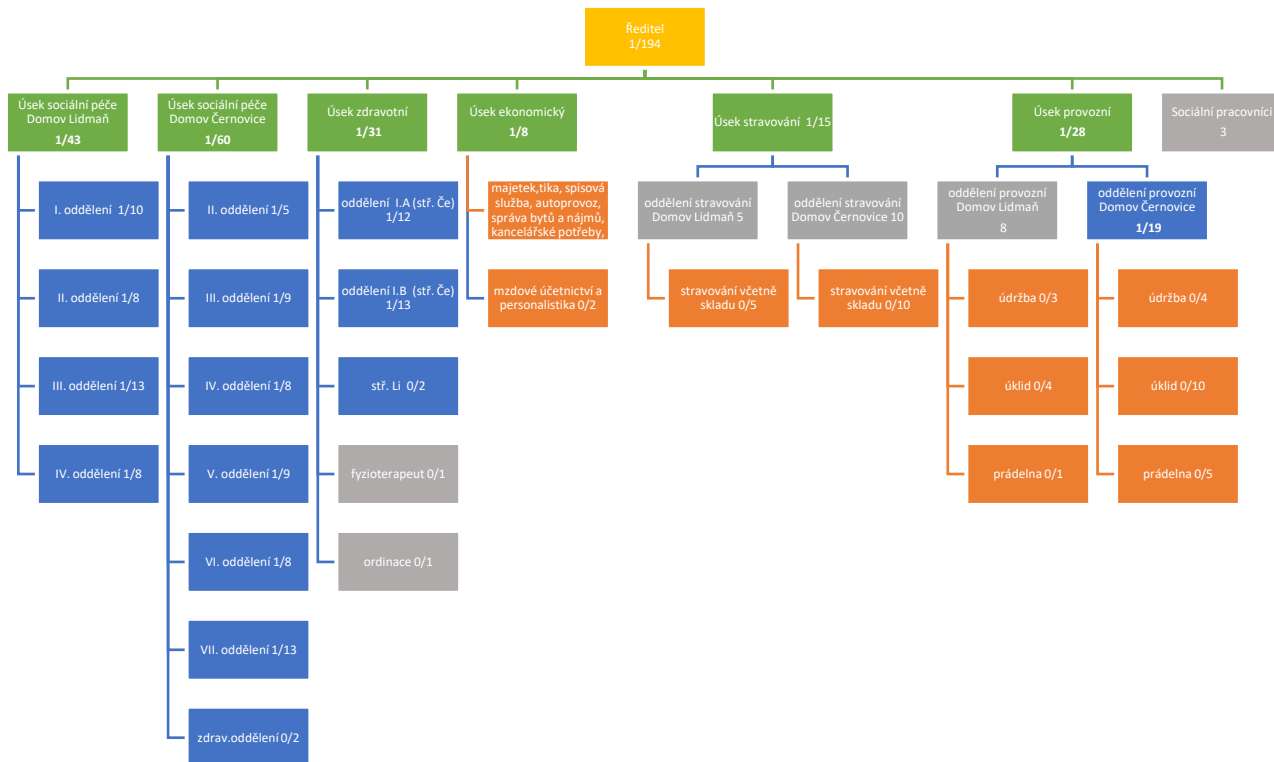

## Přehled hospodaření v roce 2022

Účet	Název položky	Domov pro osoby se zdravotním postižením	Chráněné bydlení	Odlehčovací služba	Sociálně terapeutické dílny	Hlavní činnost celkem	Vedlejší činnost
	<b>NÁKLADY</b>						
501	Spotřeba materiálu	12 704 908,12	520 315,10	12 621,10	181 208,99	<b>13 419 053,31</b>	<b>129 448,00</b>
502	Spotřeba energie	7 222 039,98	174 188,84	7 295,00	353 653,34	<b>7 757 177,16</b>	<b>197 311,16</b>
511	Opravy a udržování	1 616 589,26	72 731,00	1 690,00	400,00	<b>1 691 410,26</b>	<b>116 036,95</b>
512	Cestovné	154 786,00	2 414,00	161,00	3 543,00	<b>160 904,00</b>	<b>2 674,00</b>
513	Náklady na reprezentaci	17 888,00	813,00	19,00	189,00	<b>18 909,00</b>	<b>0,00</b>
518	Ostatní služby	2 814 919,69	352 570,00	2 803,00	23 796,00	<b>3 194 088,69</b>	<b>16 260,00</b>
521	Mzdové náklady	81 189 567,00	1 491 309,00	86 434,00	3 054 991,00	<b>85 822 301,00</b>	<b>168 476,00</b>
524	Zákonné sociální pojištění	26 922 983,00	486 901,00	28 660,00	1 012 037,00	<b>28 450 581,00</b>	<b>56 617,00</b>
525	Jiné sociální pojištění	339 361,00	5 381,00	359,00	13 632,00	<b>358 733,00</b>	<b>703,00</b>
527	Zákonné sociální náklady	2 023 311,12	35 855,00	2 158,00	77 846,00	<b>2 139 170,12</b>	<b>3 460,00</b>
531	Daň silniční	0,00	0,00	0,00	0,00	<b>0,00</b>	<b>0,00</b>
538	Jiné daně a poplatky	13 233,91	588,00	14,00	98,00	<b>13 933,91</b>	<b>0,00</b>
54*	Ostatní náklady	1 767 145,33	75 874,00	1 755,00	17 385,00	<b>1 862 159,33</b>	<b>13 176,00</b>
551	Odpisy dlouhodobého majetku	2 556 027,00	85 287,00	1 983,00	19 834,00	<b>2 663 131,00</b>	<b>128 536,00</b>
556	Tvorba a zúčt. opravných položek	-103 039,00	0,00	0,00	0,00	<b>-103 039,00</b>	<b>0,00</b>
558	Náklady z drobného dlouh. maj.	1 494 935,86	67 240,00	1 563,00	13 842,00	<b>1 577 580,86</b>	<b>645,00</b>
591	Daň z příjmů - srážková daň	198,57	0,00	0,00	0,00	<b>198,57</b>	<b>0,00</b>
	<b>Náklady celkem</b>	<b>140 734 854,84</b>	<b>3 371 466,94</b>	<b>147 515,10</b>	<b>4 772 455,33</b>	<b>149 026 292,21</b>	<b>833 343,11</b>
	<b>VÝNOSY</b>						
602	Výnosy z prodeje služeb	71 490 430,53	1 898 881,00	109 386,00	195 810,00	<b>73 694 507,53</b>	<b>459 573,05</b>
603	Výnosy z pronájmu	0,00	0,00	0,00	0,00	<b>0,00</b>	<b>55 658,88</b>
644	Výnosy z prodeje materiálu	2 730,00	0,00	0,00	0,00	<b>2 730,00</b>	<b>0,00</b>
646	Výnosy z prodeje DHM	13 300,00	0,00	0,00	0,00	<b>13 300,00</b>	<b>0,00</b>
648	Čerpání fondů	501 731,73	2 350,00	55,00	546,00	<b>504 682,73</b>	<b>46 772,00</b>
649	Ostatní výnosy z činnosti	543 905,43	17 342,00	522,00	5 223,00	<b>566 992,43</b>	<b>416 459,61</b>
662	Úroky	1 045,41	0,00	0,00	0,00	<b>1 045,41</b>	<b>0,00</b>
672	Výnosy z transferů	67 598 194,60	1 884 000,00	200 000,00	4 570 876,33	<b>74 253 070,93</b>	<b>0,00</b>
	<b>Výnosy celkem</b>	<b>140 151 337,70</b>	<b>3 802 573,00</b>	<b>309 963,00</b>	<b>4 772 455,33</b>	<b>149 036 329,03</b>	<b>978 463,54</b>
	<b>Výsledek hospodaření r. 2022</b>	<b>-583 517,14</b>	<b>431 106,06</b>	<b>162 447,90</b>	<b>0,00</b>	<b>10 036,82</b>	<b>145 120,43</b>

## **Komentář k hospodaření organizace v roce 2022**

Na základě rozhodnutí Finančního úřadu pro Kraj Vysočina ze dne 14.12.2022 byla k datu 1.1.2023 zrušena registrace organizace k dani z přidané hodnoty.

### **Změna stavu nemovitého majetku**

(v Kč)

<b>Účet č.</b>	<b>Stav k 1.1.2022</b>	<b>Zůstatek k 31.12.2022</b>	<b>+ Přírůstek - Úbytek</b>
018	411 329,83	355 821,03	- 55 508,80
021	167 598 511,72	167 598 511,72	0
031	2 580 529,30	2 559 629,30	-20 900,00
032	32 691,00	32 691,00	0
022	26 882 665,04	25 379 047,96	- 1 503 617,08
028	33 861 055,13	34 351 735,85	+ 490 680,72
052	0	0	0

### **Fondy organizace**

#### **Investiční fond**

Tvorba: 13 300,- Kč prodej osobního automobilu.

Čerpání: 569 685,- Kč na pořízení DHM a 450 043,06 Kč na financování oprav nemovitého majetku.

Odvod do rozpočtu zřizovatele: 1 865 000,- Kč.,

Stav fondu k 31.12.2022 je 780 940,07 Kč.

#### **Rezervní fond tvořený ze zlepšeného VH**

Čerpání: fond nebyl čerpán

Stav fondu k 31.12.2022 je 3 329 709,25 Kč.

### **Rezervní fond z ostatních titulů – dary**

Čerpání: 54 639,67 Kč na akce pro klienty.

Přijaté dary v roce 2022: 220 954,37 Kč.

Stav fondu k 31.12.2022 je 1 239 277,91 Kč.

### **Fond kulturních a sociálních potřeb**

Tvorba: 1 701 823,08 Kč základní přiděl.

Čerpání: 663 338,- Kč na stravování, 1 085 549,- Kč na rekreace, 32 229,80 Kč na sport. aktivity, 97 000,- Kč na peněžní dary a 172 734,- Kč na ostatní příspěvky zaměstnancům.

Stav fondu k 31.12.2022 je 1 030 199,63 Kč.

### **Přehled dotací v roce 2022**

<b>Účet č.</b>	<b>Částka v Kč</b>	<b>Poskytovatel</b>	<b>Účel použití</b>
672/0311	5 141 000,00	Kraj Vysočina	Příspěvek na běžný provoz
672/0313	2 229 876,33	Projekt IP VII	Sociálně terapeutické dílny 07-12/2022
672/0331	66 821 000,00	MPSV (UZ 13305)	Platy zaměstnanců + odvody

### **Provedené kontroly hospodaření v roce 2022**

Ověření účetní závěrky nezávislým auditorem KAČR

Kontrola použití poskytnutého příspěvku na vyrovnávací platbu za poskytování služeb obecného hospodářského zájmu nezávislým auditorem KAČR

Veřejnosprávní kontrola hospodaření s veřejnými prostředky za období roku 2022 a období účetně související odborem kontroly Krajského úřadu Kraje Vysočina

Domov Černovice – Lidmaň byl zařazen do částečné transformace v horizontu let **2021 – 2027**. Kraj Vysočina ve spolupráci s Domovem připravuje realizaci projektů Transformace Domova Černovice – Lidmaň spočívající v procesu změny způsobu poskytování pobytových sociálních služeb z ústavního typu na komunitní, poskytovaný v běžném prostředí měst a obcí v Kraji Vysočina. Proces změny bude v tomto období částečný a dotkne se cca 70 – 90 klientů služby domov pro osoby se zdravotním postižením.

Záměrem těchto projektů je vybudování sítě rodinných domků a bytů v určité lokalitě tak, aby klienti mohli žít v menších kolektivech v běžném prostředí a v blízkosti všech dostupných služeb. V každé domácnosti pro max. 6 osob bude klientům zajištěna náležitá podpora a pomoc personálu s důrazem na jejich individuální potřeby. Klienti, kterých se bude týkat proces transformace, budou mít možnost žít život blízký životu jejich vrstevníků bez zdravotního postižení, ovšem se zajištěním potřebné podpory dle druhu a míry jejich postižení.

Podařilo se zajistit několik lokalit pro výstavbu domků. Zatím je to Gabrielka u Kamenice nad Lipou, Černovice, Telč, Police, Polná a Brtnice. O dalších možných místech pro výstavbu nových domků nebo zakoupení vhodných domů se jedná. Cílem je zajistit vybudování sítě sociálních služeb po celém Kraji Vysočina.

#### **Závěr:**

Všechny stanovené úkoly pro rok 2022 byly splněny a všechny závazné ukazatele rozpočtu a limity byly dodrženy.

V průběhu roku nebyla zaznamenána žádná mimořádná událost.

V Černovicích dne 18. 5. 2022

Mgr. Luboš Milichovský  
ředitel Domova Černovice – Lidmaň